



**INDUSTRIA SÂRMEI CÂMPIA TURZII S.A.**  
IN REORGANIZARE JUDICIARA, IN JUDICIAL REORGANISATION,  
EN REDRESSEMENT

Sediul social: Câmpia Turzii, strada Laminoriștilor nr.145, jud.Cluj, 405100, România  
Număr de telefon/fax: +4 0264 305 305/ +4 0264 305 380  
Nr.ordine Registrul Comerțului: J12/67/1991; CUI/CIF: RO 199710  
E-mail: isct@isct.ro ; Web: http:// www.isct.ro

Nr. 108/30.09.2024

**RAPORTUL ADMINISTRATORULUI SPECIAL**  
**al Societății INDUSTRIA SÂRMEI CÂMPIA TURZII S.A.**  
**- societate în reorganizare judiciară, în judicial reorganisation, en redressement -**  
**asupra activității desfășurate și a rezultatelor obținute**  
**în perioada 01.01.2024 – 30.06.2024**

**RAPORT SEMESTRIAL**  
**CONFORM REGULAMENTULUI ASF 5/2018 SI LEGEA 24/2017**

Data raportului 30.09.2024

Denumirea emitentului: **INDUSTRIA SÂRMEI CÂMPIA TURZII S.A.** - societate în reorganizare judiciară, în judicial reorganisation, en redressement

Sediul social: Câmpia Turzii, str.Laminoriștilor nr.145, jud. Cluj

Numărul de telefon/fax: 0264 305 305 / 0264 305 380

Codul unic de înregistrare la oficiul registrului comerțului : 199710

Număr de ordine în registrul comerțului: J12/67/1991

Piata reglementată pe care se tranzacționează valorile mobiliare emise: ATS AeRO - Bursa de Valori București

Capitalul social subscris și vărsat: 36.842.422,80 lei

Principalele caracteristici ale valorilor mobiliare emise de emitent: acțiuni cu valoarea nominală de 0,10 lei/acțiune.

**Informații generale**

Societatea INDUSTRIA SÂRMEI CÂMPIA TURZII S.A. este o societate pe acțiuni înființată în România cu capital majoritar privat, având sediul în municipiul Câmpia Turzii, str.Laminoriștilor nr.145 jud. Cluj.

Domeniul principal de activitate conform CAEN Rev2 este corespunzător grupei 241 - producția de metale feroase sub forme primare și feroaliaje, în cadrul diviziunii 24 – Industria metalurgică. Obiectul principal de activitate conform actului constitutiv al societății este 2410 - producția de metale feroase sub forme primare și feroaliaje. Urmare a transferului activelor secției Tractoria de oțel și a activității de producție prelucrare sarma zincată, sarma neagră, sarma de fibra și fibra, prin transfer de active și activitate către creditorul garantat, conform hotărârii Adunării creditorilor din data de 28.10.2020, activitatea de bază a societății Industria Sârmei Câmpia Turzii SA este furnizarea de servicii de pază, asigurarea utilitatilor, alte servicii pentru spațiile industriale închiriate sau valorificate prin vânzare.

Societatea a fost inițial înregistrată în octombrie 1920 și și-a început efectiv activitatea în iulie 1921. Societatea INDUSTRIA SÂRMEI CÂMPIA TURZII S.A. este înmatriculată la Registrul Comerțului Cluj sub numărul J12/67/1991, cod unic de înregistrare RO 199710.

În data de 29.04.2013 Adunarea Generală Extraordinară a Acționarilor a aprobat noua denumire a societății INDUSTRIA SÂRMEI CÂMPIA TURZII S.A. Până la această dată denumirea societății a fost Mechel Campia Turzii SA, iar anterior, până în luna martie 2005, denumirea societății a fost Industria Sârmei S.A.



**INDUSTRIA SÂRMEI CÂMPIA TURZII S.A.**  
IN REORGANIZARE JUDICIARA, IN JUDICIAL REORGANISATION,  
EN REDRESSEMENT

Sediul social: Câmpia Turzii, strada Laminoriștilor nr.145, jud.Cluj, 405100, România  
Număr de telefon/fax: +4 0264 305 305/ +4 0264 305 380  
Nr.ordine Registrul Comerțului: J12/67/1991; CUI/CIF: RO 199710  
E-mail: isct@isct.ro ; Web: http:// www.isct.ro

**Informații privind derularea procedurii de insolvență**

Pe fondul degradării accentuate a situației societății și a lipsei lichidităților, în data de 17.04.2013 a fost deschisă procedura generală a insolvenței față de societate, cu intenția de reorganizare, conform Sentinței din data de 17.04.2013 pronunțată de Tribunalul Specializat Cluj în dosarul nr. 356/1285/2013. Administratorul judiciar desemnat a fost RVA INSOLVENCY SPECIALISTS SPRL, cu sediul în București, Phoenixia Business Center, str. Turturelelor, 11A, et. 4, sector 3, înmatriculată la UNPIR sub nr.RFO 0104 din 31.12.2006.

Urmare a declanșării procedurii generale a insolvenței față de societate în data de 17.04.2013, acțiunile societății au fost suspendate de la tranzacționare.

În data de 03.06.2013 Adunarea Generală a Acționarilor a desemnat pe domnul Seromov Alexei în calitate de Administrator Special.

În data de 03.09.2014, în dosarul nr.356/1285/2013 aflat pe rolul Tribunalului Specializat Cluj, prin sentința nr. 2140, judecătorul sindic a confirmat Planul de reorganizare a activității debitorului INDUSTRIA SÂRMEI CÂMPIA TURZII S.A. depus de creditoarea SILNEF SRL și votat de adunarea creditorilor, sentința fiind publicată în Buletinul Procedurilor de Insolvență nr. 16958/26.09.2014.

Prin încheierea FN 18.01.2016 în dosarul de insolvență nr. 356/1285/2013 aflat pe rolul Tribunalului Specializat Cluj, judecătorul sindic a dispus înlocuirea administratorului judiciar al debitoarei INDUSTRIA SÂRMEI CÂMPIA TURZII SA, CUI 199710, J12/67/1991, cu sediul în Câmpia Turzii, str. Laminoriștilor, nr. 145, jud. Cluj, RVA INSOLVENCY SPECIALISTS SPRL, cu sediul în București, str. Turturelelor, nr. 11A, et. 4, sector 3, nr. de înscriere în Tabloul Practicienilor în Insolvență 0104/2006, dizolvată, cu SMDA MUREȘ INSOLVENCY SPRL, cu sediul în Tg. Mureș, str. G-ral Gh. Avramescu, nr. 4, jud. Mureș, RSP 0252/31 decembrie 2006, CIF RO 13577109, cu denumirea actuală MURES INSOLVENCY SPRL.

În Buletinul Procedurilor de insolvență nr. 4566/04.03.2016 a fost publicat Procesul verbal al Adunării Creditorilor nr. 5056/03.03.2016, prin care s-a aprobat prelungirea duratei de executare a planului de reorganizare cu un an, respectiv până la 03.09.2018 și modificarea Planului de reorganizare a activității debitoarei INDUSTRIA SÂRMEI CÂMPIA TURZII SA.

Prin sentința nr. 740 din data de 21.03.2016 în dosarul de insolvență nr. 356/1285/2013 aflat pe rolul Tribunalului Specializat Cluj, judecătorul sindic a admis cererea formulată de administratorul judiciar, SMDA MUREȘ INSOLVENCY SPRL, și, în consecință a confirmat planul modificat de reorganizare a debitoarei INDUSTRIA SÂRMEI CÂMPIA TURZII SA votat în sensul acceptării de adunarea creditorilor la 3 martie 2016.

În cadrul ședinței de judecată din data de 03.12.2018 SA creditorul majoritar Alphard Financial Corp a depus o modificare a planului de reorganizare societății debitoare. În acest sens, administratorul judiciar a procedat la publicarea anunțului privind modificarea planului de reorganizare și Convocarea Adunării Creditorilor pe data de 10.01.2019 având ca ordine de zi: Aprobarea modificării Planului de reorganizare a activității debitorului.

În cadrul adunării creditorilor din data de 10.01.2019, în conformitate cu prevederile art. 101 alin 5 din Legea 85/2006 și îndeplinirea cerințelor art.101 alin 1 lit A din Legea 85/2006 creditorii au aprobat modificarea Planului de reorganizare a activității debitorului cu votul favorabil a 2 categorii din cele 3 cu drept de vot. Modificarea Planului de reorganizare prevede de asemenea, că stingerea creanțelor garantate rămase de achitat după conversia sumei de 25.700.000 lei în acțiuni ale Industria Sârmei Câmpia Turzii S.A., se va putea face prin plată efectivă în urma vânzării unor active, darea în plată a unor bunuri ale debitoarei, prin transfer de active sau orice modalități menite să ducă la stingerea integrală a creanței garantate.

Prin Hotărârea Adunării Generale Ordinare a Acționarilor nr.1 din 24.04.2024 s-au aprobat cu unanimitate de voturi situațiile financiare ale societății pentru exercițiul financiar 2023, pe baza rapoartelor prezentate de



**INDUSTRIA SÂRMEI CÂMPIA TURZII S.A.**  
IN REORGANIZARE JUDICIARA, IN JUDICIAL REORGANISATION,  
EN REDRESSEMENT

Sediul social: Câmpia Turzii, strada Laminoriștilor nr.145, jud.Cluj, 405100, România  
Număr de telefon/fax: +4 0264 305 305/ +4 0264 305 380  
Nr.ordine Registrul Comerțului: J12/67/1991; CUI/CIF: RO 199710  
E-mail: isct@isct.ro ; Web: http:// www.isct.ro

administratorul special și auditorul financiar si s-a aprobat repartizarea profitului net contabil pentru acoperirea parțială a pierderilor contabile din exercițiile financiare precedente, conform prevederilor legale.

În sem. I 2024 societatea a derulat tranzacții cu societatea afiliată Industrial Steel Wires Campia Turzii SRL, prezentate în tabelele de mai jos:

Vânzări de bunuri și servicii și/sau active imobilizate Entități afiliate	Vanzari 12 luni 2023	Sold la 31.12.2023	Vanzari 6 luni 2024	Sold la 30.06.2024
INDUSTRIAL STEEL WIRES CAMPİA TURZII SRL	20,670,592	7,678,543	4,616,235	6,830,326
<b>Total</b>	<b>20,670,592</b>	<b>7,678,543</b>	<b>4,616,235</b>	<b>6,830,326</b>
Achiziții de bunuri și servicii și/sau active imobilizate Entități afiliate	Achiziții 12 luni 2023	Sold la 31.12.2023	Achiziții 6 luni 2024	Sold la 30.06.2024
INDUSTRIAL STEEL WIRES CAMPİA TURZII SRL	3,490,960	0	261,848	0
<b>Total</b>	<b>3,490,960</b>	<b>0</b>	<b>261,848</b>	<b>0</b>

### Situația economico – financiară

#### a) Elemente de bilanț

Bilanțul contabil reflectă poziția financiară a societății la 30 iunie 2024. Situația comparativă a principalilor indicatori bilanțieri pe cele două perioade (30.06.2024 și 30.06.2023) se prezintă astfel :

Nr. crt.	Indicatori	U.M	30.06.2023	30.06.2024	%
1	Active imobilizate - total	RON	26,004,405	19,514,838	75%
2	Active circulante – total, din care:		13,749,352	27,875,103	203%
	- stocuri		112,069	43,295	39%
	- creante( total)		13,463,259	17,523,734	130%
	- casa și conturi la bănci		174,024	10,308,074	5923%
3	Cheltuieli înregistrate în avans		184,591	153,230	83%
4	<b>TOTAL ACTIVE</b>		<b>39,938,348</b>	<b>47,543,171</b>	<b>119%</b>
5	Total datorii sub un an, din care	RON	24,389,727	19,185,311	79%
	- datorii comerciale		12,983,464	8,697,859	67%
6	Total datorii peste un an		283,295	142,758	50%
7	Provizioane și venituri în avans		0	0	0%
8	Capitaluri proprii- total	RON	15,265,326	28,215,102	185%
9	<b>TOTAL PASIVE</b>		<b>39,938,348</b>	<b>47,543,171</b>	<b>119%</b>

La data de 30 iunie 2024 activele societății au crescut față de aceeași perioadă a anului 2023 cu 19%, creștere localizată în principal la activele circulante cu 103%, în timp ce activele imobilizate au înregistrat o scădere de circa 25%. Au scăzut cu 25% activele imobilizate ca urmare scoaterii acestora din evidența contabilă în urma vânzării, efectuate în procedura insolvenței. Tot în această perioadă pasivele societății au crescut, per



**INDUSTRIA SÂRMEI CÂMPIA TURZII S.A.**  
IN REORGANIZARE JUDICIARA, IN JUDICIAL REORGANISATION,  
EN REDRESSEMENT

Sediul social: Câmpia Turzii, strada Laminoriștilor nr.145, jud.Cluj, 405100, România  
Număr de telefon/fax: +4 0264 305 305/ +4 0264 305 380  
Nr.ordine Registrul Comerțului: J12/67/1991; CUI/CIF: RO 199710  
E-mail: isct@isct.ro ; Web: http:// www.isct.ro

total cu același procent. S-a înregistrat o scădere la datoriile de sub un an, scădere cu 21%, precum și o creștere la capitalurile proprii cu circa 85% față de aceeași perioadă a anului 2023. Creșterea capitalurilor proprii este datorată în principal de profitul înregistrat în anul 2024.

La 30.06.2024 societatea mai are de achitat din datoriile înscrise în programul de plăți al Planului de reorganizare confirmat în procedura insolvenței suma de 8.071.075,01 lei către creditorul garantat Industrial Steel Wires Campia Turzii SRL.

**b) Contul de profit și pierdere**

Comparativ cu aceeași perioadă a anului 2023, principalii indicatori economico – financiari în semestrul I 2024 se prezintă astfel:

Nr. crt	Indicatori	UM	Realizari 6 luni 2023	Realizari 6 luni 2024
1	Cifra de afaceri netă	RON	22,668,664	14,819,342
2	Variatia de stocuri	RON	211,165	0
3	Productia realizată de societate și capitalizată	RON	39,488	0
4	Alte venituri din exploatare	RON	1,547,444	23,133,714
<b>5</b>	<b>Total venituri din exploatare</b>	<b>RON</b>	<b>24,466,761</b>	<b>37,953,056</b>
6	Cheltuieli cu materii prime și materiale consumabile	RON	18,389,996	11,440,073
7	Cheltuieli cu personalul	RON	2,026,034	2,253,918
8	Amortizarea	RON	196,752	177,665
9	Alte cheltuieli de exploatare	RON	4,527,650	12,163,843
<b>10</b>	<b>Total cheltuieli din exploatare</b>	<b>RON</b>	<b>25,140,432</b>	<b>26,035,499</b>
<b>11</b>	<b>Profitul sau pierderea din exploatare</b>	<b>RON</b>	<b>-673,671</b>	<b>11,917,557</b>
<b>12</b>	<b>Total venituri financiare</b>	<b>RON</b>	<b>3,017</b>	<b>172</b>
<b>13</b>	<b>Total cheltuieli financiare</b>	<b>RON</b>	<b>16,758</b>	<b>7,348</b>
<b>14</b>	<b>Profitul sau pierderea activitatea financiara</b>	<b>RON</b>	<b>-13,741</b>	<b>-7,176</b>
15	Impozit pe profit	RON	0	0
<b>16</b>	<b>Profit sau pierdere curenta</b>	<b>RON</b>	<b>-687,412</b>	<b>11,910,381</b>

Rezultatul la 30.06.2024 a fost influențat de creșterea Veniturilor din despăgubiri ca urmare a punerii în executare a Sentinței civile nr. 294/04.11.2022 pronunțată de Curtea de Apel Cluj în dosar 220/33/2019\* pronunțată de Înalta Curte de Casație și Justiție a României-Secția Contencios Administrativ, conform căreia s-au înregistrat venituri în suma de 10.326.677 lei constând în dobanzi fiscale aferente rambursării cu întârziere a TVA.

Evoluția lunară a rezultatului, veniturilor și cheltuielilor pe primele 6 luni 2024 este redată mai jos:

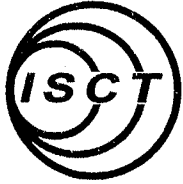

**INDUSTRIA SÂRMEI CÂMPIA TURZII S.A.**  
 IN REORGANIZARE JUDICIARA, IN JUDICIAL REORGANISATION,  
 EN REDRESSEMENT

Sediul social: Câmpia Turzii, strada Laminoriștilor nr.145, jud.Cluj, 405100, România  
 Număr de telefon/fax: +4 0264 305 305/ +4 0264 305 380  
 Nr.ordine Registrul Comerțului: J12/67/1991; CUI/CIF: RO 199710  
 E-mail: isct@isct.ro ; Web: http:// www.isct.ro

Luna	Venituri	Cheltuieli	Rezultat
Ianuarie	3,034,375	3,174,432	-140,057
Februarie	3,421,500	3,300,125	121,375
Martie	13,999,778	3,719,441	10,280,337
Aprilie	2,052,124	2,291,853	-239,730
Mai	7,233,192	6,351,312	881,879
Iunie	8,221,563	7,867,146	354,417
<b>Total</b>	<b>37,962,531</b>	<b>26,704,309</b>	<b>11,258,222</b>

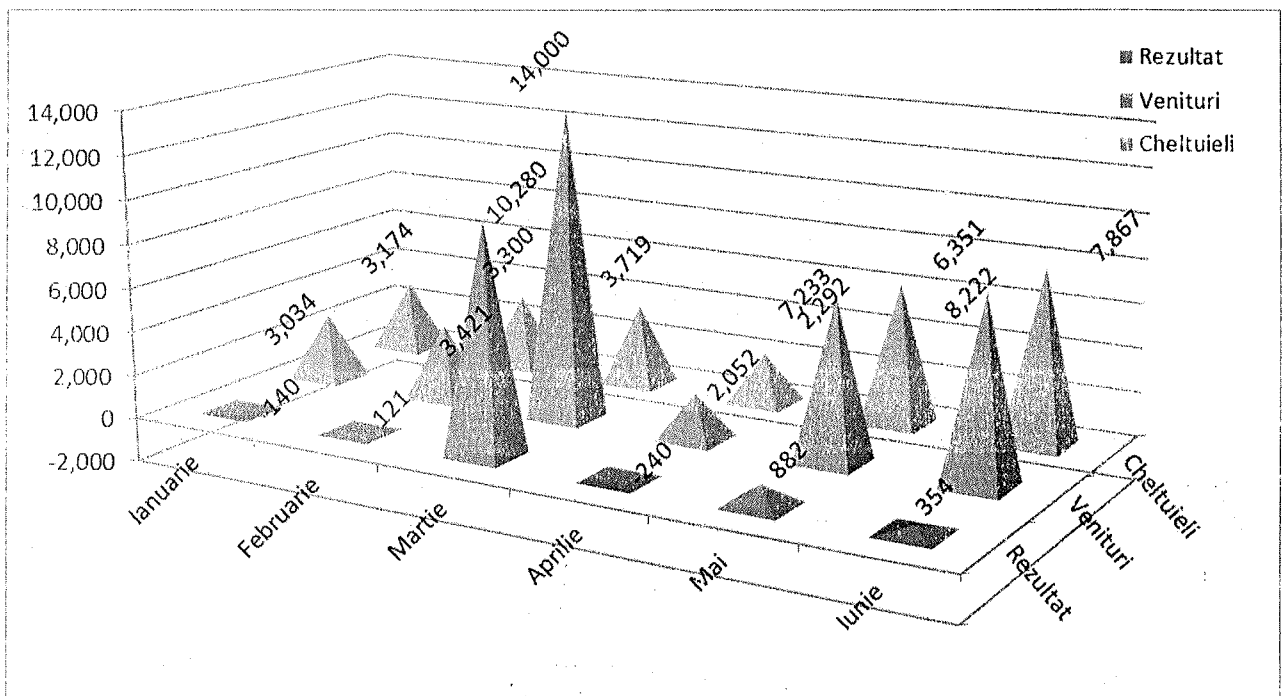

**c) cash – flow**

Nivelul disponibilităților bănești la 30.06.2024 a fost de 10.308.074 lei rezultand o crestere a disponibilului cu 10.134.050 lei, fata de perioada precedenta.

Explicații	30.06.2023	30.06.2024
Incasari Clienti	13,537,910	16,111,863
Incasare clienti grup	10,798,000	2,217,000
Rambursare de TVA	0	0
Alte incasari	215,058	15,367,854
<b>Total intrari de numerar</b>	<b>24,550,968</b>	<b>33,696,717</b>
Plati furnizori	-20,308,667	-15,866,681
Plati furnizori grup	0	0
Plati personal	-1,097,902	-1,132,687
Plati impozite si taxe	-101,155	-1,310,751



**INDUSTRIA SÂRMEI CÂMPIA TURZII S.A.**  
IN REORGANIZARE JUDICIARA, IN JUDICIAL REORGANISATION,  
EN REDRESSEMENT

Sediul social: Câmpia Turzii, strada Laminoriștilor nr.145, jud.Cluj, 405100, România  
Număr de telefon/fax: +4 0264 305 305/ +4 0264 305 380  
Nr.ordine Registrul Comerțului: J12/67/1991; CUI/CIF: RO 199710  
E-mail: isct@isct.ro ; Web: http:// www.isct.ro

Variatie alte valori	0	0
Alte plati	-2,706,949	-5,132,799
<b>Total iesiri de numerar</b>	<b>-24,214,673</b>	<b>-23,442,919</b>
<b>A. Trezoreria neta din activitati de exploatare</b>	<b>336,295</b>	<b>10,253,798</b>
Plati pentru achizitii imobilizari	-216,688	-109,212
<b>B. Trezoreria neta din activitati de investitii</b>	<b>-216,688</b>	<b>-109,212</b>
Incasari imprumuturi grup si actionari	0	0
Incasari dobanzi	0	0
Plati dobinzi	0	0
Incasare imprumut pe termen scurt	0	0
Acordare imprumut pe termen scurt	0	0
Rambursare imprumut actionar si grup	0	0
<b>C. Trezoreria neta din activitati de finantare</b>	<b>0</b>	<b>0</b>
<b>D. Diferenta neta de curs nefavorabila</b>		
<b>Cresterea neta a trezoreriei si echivalentelor de trezorerie (A+B+C+D)</b>	<b>119,607</b>	<b>10,144,586</b>
<b>Trezorerie si echivalente de trezorerie la inceputul exercitiului</b>	<b>18,792</b>	<b>163,488</b>
<b>Trezorerie si echivalente de trezorerie la sfarsitul exercitiului</b>	<b>138,399</b>	<b>10,308,074</b>

#### Analiza activității societății în semestrul I 2024

Urmare a transferului activelor sectiei Tragatoria de otel si a activitatii de productie prelucrare sarma zincata, sarma neagra, sarma de fibra si fibra, prin transfer de active si activitate catre creditorul garantat, conform hotararii Adunarii creditorilor din data de 28.10.2020, activitatea de baza a societatii Industria Sârmei Câmpia Turzii SA este furnizarea de servicii (paza, utilitati, alte servicii) pentru spatiile industriale inchiriate sau valorificate prin vanzare, societatea functionand ca Parc Industrial, fara insa a face referire la prevederile legale referitoare la Parc Industrial si fara parcurgerea etapelor legale pentru inregistrarea unui Parc Industrial). Dintre serviciile si facilitatile asigurate de societate, mentionam: energie electrica (de medie si joasa tensiune), apa potabila, apa industrială, servicii de canalizare ape conventional curate, ape chimice impure, ape menajere, acces si conectare la rețeaua de gaz metan, acces cai ferate uzinale, acces si utilizare drumuri uzinale, acces auto la DN15 (E60), telefonie si I.T., logistica, paza.

Societatea urmareste permanent ca activitatea desfasurata sa nu aiba un impact negativ asupra mediului inconjurator si sa fie prevenite poluarile accidentale.

Conform prevederilor legale s-au obtinut urmatoarele autorizatii:

- Autorizatia de functionare in conditii de siguranta a barajului statiei de pompe Aries nr.242/20.12.2019 si Avizul privind documentatia de expertiza a sigurantei barajului statiei de pompe Aries nr.870/22.11.2019.
- Autorizatia Monitorizare post inchidere a iazului decantor ecologizat si a haldei de zgura ecologizate nr.416/25.11.2020
- Autorizatia de gospodarire a apelor nr.245/04.07.2022
- Autorizatie de mediu nr. 183/27.05.2024

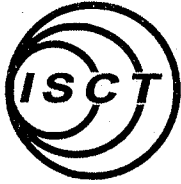

**INDUSTRIA SÂRMEI CÂMPIA TURZII S.A.**  
IN REORGANIZARE JUDICIARA, IN JUDICIAL REORGANISATION,  
EN REDRESSEMENT

Sediul social: Câmpia Turzii, strada Laminoriștilor nr.145, jud.Cluj, 405100, România  
Număr de telefon/fax: +4 0264 305 305/ +4 0264 305 380  
Nr.ordine Registrul Comerțului: J12/67/1991; CUI/CIF: RO 199710  
E-mail: isct@isct.ro ; Web: http:// www.isct.ro

Incepand cu 01.01.2018 societatea a iesit de sub incidenta schemei de comercializare a emisiilor de gaze cu efect de sera, ca urmare a scaderii puterii termice nominale totale sub limita reglementata de legislatia GES. Administratia Bazinala de Apa Mures a efectuat inspectii/verificari/monitorizari care au vizat verificarea conformarii cu cerintele de mediu:

- (i) in data de 07.06.2024 s-a desfasurat la sediul societatii un control pe linie de gospodarire a apelor si s-a incheiat procesul verbal de constatare nr. 49/07.06.2024 prin care s-a retinut ca nu am respectat masurile dispuse. In data de 18.06.2024, ne-a fost comunicata Decizia de suspendare nr. 240/18.06.2024 prin care s-a dispus suspendarea temporara a autorizatiei de gospodarire a apelor nr. 245/04.07.2022 emisa de ABA Mures privind obiectivul Industria Sarmei Campia Turzii SA pe o perioada de 3 luni. Considerand masura suspendarii ca fiind abuziva si nelegala, am formulat contestatie impotriva deciziei de suspendare nr. 240/18.06.2024 inregistrata la ABA Mures si in paralel am solicitat instantei de judecata suspendarea executarii Deciziei nr. 240/18.06.2024, dosar nr. 3516/117/2024. Trib. Cluj a admis cererea de chemare în judecată si a dispus suspendarea executării Deciziei nr.240/18.06.2024, până la soluționarea în primă instanță a acțiunii în anulare. Impotriva solutiei pronuntate, ABA Mures a formulat recurs, termen 10.10.2024.
- (ii) s-au stabilit penalitati in sarcina Industria Sarmei Campia Turzii SA pentru depasirea concentratiilor maxime admisibile ale poluantilor din apele uzate evacuate in resursele de apa (canalul Racosa), contestate de catre societate, in conditiile in care la stabilirea penalitatilor in sarcina societatii noastre, nu s-a luat in considerare faptul ca societatea noastra, din activitatea desfasurata, nu poate si nu genereaza poluantii mentionati si deasemenea nu s-au luat in considerare probele prezentate si realul poluator Sarerom SRL.

Problemele cu depasirea concentratiilor la reziduu filtrabil au aparut din perioada in care Sarerom SRL a pus in functiune instalatia de recrystalizare a sarii iar apa folosita in acest proces tehnologic este deversata cu rea credinta, in mod ilegal si abuziv in canalul Racosa. Despre aceste aspecte, despre poluantii generati de catre Sarerom SRL si despre deversarea apei industriale folosita in procesul tehnologic in canalul industrial Racosa in mod abuziv, despre faptul ca toate depasirile concentratiilor poluantilor din apele uzate evacuate sunt cauzate de catre Sarerom SRL si probele detinute in acest sens, am informat atat Administratia Nationala Apele Romane, ABA Mures cat si Agentia pentru Protectia Mediului Cluj si Garda Nationala de Mediu - Serviciul Comisariatul Judetean Cluj, in vederea gasirii unei solutii prin care sa fie impiedicata aceasta societate sa mai produca poluari in apele evacuate pe canalul Racosa, dar si pentru a raspunde pentru actiunile sale.

Societatea noastra a initiat masuri si a facut nenumarate demersuri pe proprietatea sa pentru identificarea cauzei poluarii și a poluatorului real, le-a comunicat autorităților, în încercarea de a sista poluarea cu clorura de sodiu a paraului Racosa de către poluatorul Sarerom Srl si incadrarea in parametrii autorizati:

- am realizat analize atat in aval cat si in amonte de Sarerom SRL, si s-a constatat ca existau depasiri ale concentratiilor maxime admise ale poluantilor pe canalul Racosa in aval de Sarerom SRL, iar in amonte nu existau depasiri ale poluantilor, fapt ce demonstreaza ca Sarerom SRL este vinovat de depasirea concentratiilor poluantilor pe canalul Racosa si nu Industria Sarmei Campia Turzii SA.
- am analizat compozitia reziduuului pentru a identifica cauza depasirilor, constatandu-se ca in reziduu fix se gasesc cloruri de natura minerala, cloruri care se datoreaza prezentei in concentratie mare a sarii in apa uzata evacuata.
- am verificat canalul Racosa si am constatat in gurile de canalizare, din imediata vecinatate a societatii Sarerom SRL, urme de sare cristalizata si am procedat la blidarea acestora sperand ca prin aceasta masura se va putea opri deversarea in canalul Racosa a apelor uzate incarcate cu poluanti;
- am notificat societatea Sarerom SRL si am incercat o rezolvare amiabila a problemelor cu depasirea poluantilor din canalul racosa, dar fara niciun rezultat;
- am informat autoritatile si am solicitat luarea masurii ce se impun impotriva societatii Sarerom SRL pentru a stopa poluarea cu cloruri a paraului Racosa, cu respectarea si aplicarea principiului



**INDUSTRIA SÂRMEI CÂMPIA TURZII S.A.**  
IN REORGANIZARE JUDICIARA, IN JUDICIAL REORGANISATION,  
EN REDRESSEMENT

Sediul social: Câmpia Turzii, strada Laminoriștilor nr.145, jud.Cluj, 405100, România  
Număr de telefon/fax: +4 0264 305 305/ +4 0264 305 380  
Nr.ordine Registrul Comerțului: J12/67/1991; CUI/CIF: RO 199710  
E-mail: isct@isct.ro ; Web: http:// www.isct.ro

“Poluatorul plătește” în considerarea celor constatate pe platforma Sarerom, precum și a faptului că Sarerom Srl este singura societate de pe platforma industrială situată în Câmpia Turzii, str. Laminoriștilor, nr. 145, jud. Cluj, ce desfășoară activitatea de prelucrare a sării, rezulta fără putință de tagada faptul că, Sarerom SRL este responsabilă de existența clorurilor în paraul Racosa, este responsabilă de depășirea concentrațiilor la reziduu fix în paraul Racosa.

### Schimbări care afectează capitalul și administrarea societății

În intervalul 01.01.2024-30.06.2024 nu au intervenit modificări în structura capitalului social.  
În prezent, capitalul social al societății INDUSTRIA SÂRMEI CÂMPIA TURZII S.A este de 36.842.423 lei reprezentând 368.424.228 acțiuni, cu o valoare nominală de 0.10 fiecare, structură sintetică fiind următoarea:

<b>Acționari</b>	<b>Valoarea</b>	<b>Număr acțiuni</b>	<b>Procent %</b>
ALPHARD FINANCIAL CORP	25,700,000.00	257,000,000	69.76
Silnef S.R.L. Brasov	7,000,000.00	70,000,000	19.00
SOLVALLE LIMITED CIPRU	3,585,711.60	35,857,116	9.73
SIF Banat Crisana SA Arad	460,408.20	4,604,082	1.25
AVAS (cu denumirea actuală AAAS)	42,514.10	425,141	0.11
Alte pers fizice și juridice	53,788.90	537,889	0.15
<b>Total</b>	<b>36,842,422.80</b>	<b>368,424,228</b>	<b>100.00%</b>

În data de 16.05.2017 Bursa de Valori București a reluat tranzacționarea acțiunilor INDUSTRIA SÂRMEI CÂMPIA TURZII SA – segment ATS, categoria AeRO standard, simbol de tranzacționare INSI.

### Tranzacții semnificative. Descrierea achizițiilor și/sau înstrăinărilor de active

Ca măsură adecvată pentru punerea în aplicare a planului de reorganizare se prevede, în aplicarea prevederilor art. 95 alin.6 lit. E din Legea 85/2006, lichidarea parțială a bunurilor din averea debitorului.  
În perioada de raportare au fost făcute înstrăinări de active prin vânzare la licitație în cadrul procedurii insolventei:

- în conformitate cu procesul verbal de licitație publică nr. 3296/25.11.2022, în data de 13.06.2024, la sediul Biroului Notar Public Lujerdeanu Constantin, prin încheierea de autentificare nr. 931/13.06.2024, a fost autentificat contractul de vânzare cumpărare între INDUSTRIA SÂRMEI CÂMPIA TURZII S.A în calitate de vânzător și Milexim SRL, în calitate de cumpărător obiectul contractului fiind transmiterea dreptului de proprietate deplină și exclusivă asupra imobilului situat în Câmpia Turzii, str. Laminoriștilor, nr. 145, jud. Cluj, constând în teren, având categoria „curți construcții” în suprafața de 1.926 mp, având număr cadastral atribuit 57675;
- în conformitate cu procesul verbal de licitație publică nr. 3238/29.05.2024, în data de 13.06.2024, la sediul Biroului Notar Public Lujerdeanu Constantin, prin încheierea de autentificare nr. 937/13.06.2024, a fost autentificat contractul de vânzare cumpărare între INDUSTRIA SÂRMEI CÂMPIA TURZII S.A în calitate de vânzător și Waste Energy Trading SRL și Via Terra Trans SRL, în calitate de cumpărători obiectul contractului fiind transmiterea dreptului de proprietate deplină și exclusivă asupra imobilului situat în Câmpia Turzii, str. Laminoriștilor, nr. 145, jud. Cluj, constând în teren, având categoria „curți construcții” în suprafața de 12.553 mp, având număr cadastral atribuit 57672, Waste Energy Trading SRL cota de 64/100-a parte din imobil și Via Terra Trans SRL cota de 36/100-a parte din imobil;





**INDUSTRIA SÂRMEI CÂMPIA TURZII S.A.**  
IN REORGANIZARE JUDICIARA, IN JUDICIAL REORGANISATION,  
EN REDRESSEMENT

Sediul social: Câmpia Turzii, strada Laminoriștilor nr.145, jud.Cluj, 405100, România  
Număr de telefon/fax: +4 0264 305 305/ +4 0264 305 380  
Nr.ordine Registrul Comerțului: J12/67/1991; CUI/CIF: RO 199710  
E-mail: isct@isct.ro ; Web: http:// www.isct.ro

- in conformitate cu procesul verbal de licitatie publica nr. 3271/29.02.2024, in data de 15.03.2024, la sediul Biroului Notar Public Lujerdeanu Constantin, prin incheierea de autentificare nr. 448/15.03.2024, a fost autentificat contractul de vanzare cumparare intre INDUSTRIA SÂRMEI CÂMPIA TURZII S.A in calitate de vanzator si Moldovan Mircea in calitate de cumparator, obiectul contractului fiind transmiterea dreptul de proprietate deplină și exclusivă asupra:
  - imobilului situat in Campia Turzii, str. Laminoristilor, nr. 145, jud. Cluj, constand in teren, avand categoria „curti constructii” in suprafata de 6.500 mp impreuna cu constructiile existente pe teren, avand numar cadastral atribuit 57586;
  - imobilului situat in Campia Turzii, str. Laminoristilor, nr. 145, jud. Cluj, constand in teren, avand categoria „curti constructii” in suprafata de 4.026 mp impreuna cu constructiile existente pe teren, inscris in Cartea funciara nr. 55796, numar cadastral atribuit 55796-C1.
  - Impreuna cu constructiile, s-a transmis cumparatorului si dreptul de proprietate asupra echipamentelor tehnologice.

**Anexe**

Formularele de raportare financiara pentru semestrul I 2024: bilantul, contul de profit si pierdere si date informative la 30.06.2024.

Situatiile financiare la 30.06.2024 nu au fost auditate.

**Administrator Special**  
**Alexei Seromov**

**Contabil sef**  
**Preda Marcela**

# MINISTERUL FINANTELOR

## AGENȚIA NAȚIONALĂ DE ADMINISTRARE FISCALĂ

**Index încărcare: 766047134 din 12.08.2024**

Ați depus un formular tip S1027 cu numărul de înregistrare **INTERNT-766047134** din data de **12.08.2024** pentru perioada de raportare 6 2024 pentru CIF: **199710**

Signature valid

Digitally signed by Ministerul  
Finanțelor Publice  
Reason: Document MFP

Nu există erori de validare.

Bifati numai  
dacă  
este cazul:

- Mari Contribuabili care depun bilanțul la București
- Sucursala
- GIE - grupuri de interes economic
- Activ net mai mic de 1/2 din valoarea capitalului subscris

 An  Semestru Anul **2024**

Suma de control 36.842.423

Entitatea S.C. INDUSTRIA SARMEI CAMPIA TURZII SA

Adresa

Județ Cluj Sector Localitate CAMPIA TURZII

Strada LAMINORISTILOR Nr. 145 Bloc Scara Ap. Telefon 0264305305

Număr din registrul comerțului J12/67/1991

Cod unic de înregistrare 1 9 9 7 1 0

Forma de proprietate

Cod LEI (Legal Entity Identifier , conform ISO 17442)

34--Societati pe actiuni

Activitatea preponderanta (cod si denumire clasa CAEN)

2410 Producția de metale feroase sub forme primare și de feroalaje

Activitatea preponderanta efectiv desfasurata (cod si denumire clasa CAEN)

3513 Distribuția energiei electrice

 **Reportari contabile semestriale**
 Entități mijlocii, mari și entități de interes public

 Entități mici

 Microentități

 Entități de interes public

?

 1. entitățile care au optat pentru un **exercițiu financiar diferit de anul calendaristic**, cf.art. 27 din *Legea contabilității nr. 82/1991*

Raportare contabilă la data de 30.06.2024 întocmită de entitățile cărora le sunt incidente Reglementările contabile privind situațiile financiare anuale individuale și situațiile financiare anuale consolidate, aprobate prin OMFP nr. 1.802/2014, cu modificările și completările ulterioare, coroborat cu art.3 din OMF nr.3100/ 2024 și care în exercițiul financiar precedent au înregistrat o cifră de afaceri mai mare decât echivalentul în lei a 1.000.000 euro.

F10 - SITUAȚIA ACTIVELOR, DATORIILOR ȘI CAPITALURILOR PROPRII

F20 - CONȚUL DE PROFIT ȘI PIERDERE

F30 - DATE INFORMATIVE

**Indicatori :**

Capitaluri - total	28.215.102
Capital subscris	36.842.423
Profit/ pierdere	11.258.222

**ADMINISTRATOR,****INTOCMIT,**

Numele și prenumele

SEROMOV ALEXEI

Numele și prenumele

PREDA MARCELA

Calitatea

12--CONTABIL SEF

Nr.de înregistrare în organismul profesional

CIF/ CUI membru CECCAR

Semnătura

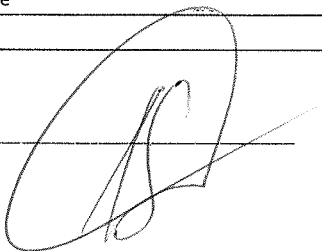

Semnătura

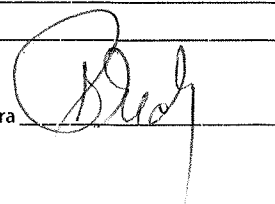
PREDA  
MARCELADigitally signed by PREDA  
MARCELA  
Date: 2024.08.07 14:43:33  
+03'00'

Semnătura electronică

Formular VALIDAT

## SITUAȚIA ACTIVELOR, DATORIILOR ȘI CAPITALURILOR PROPRII

Cod 10

la data de 30.06.2024

- lei -

Denumirea elementului  (formulele de calcul se refera la Nr.rd. din col.B)	Nr.rd. OMF nr. 3100/ 2024	Nr. rd.	Sold la:	
			01.01.2024	30.06.2024
A		B	1	2
<b>A. ACTIVE IMOBILIZATE</b>				
I. IMOBILIZĂRI NECORPORALE (ct.201+203+205+206+2071+4094 +208-280-290 - 4904)	01	01	2.625	1.197
II. IMOBILIZĂRI CORPORALE(ct.211+212+213+214+215+216+217+223+224 +227+231+235+4093-281-291-2931-2935 - 4903)	02	02	25.055.604	19.471.691
III. IMOBILIZĂRI FINANCIARE (ct.261+262+263+265+267* - 296* )	03	03	41.950	41.950
ACTIVE IMOBILIZATE - TOTAL (rd. 01 + 02 + 03)	04	04	25.100.179	19.514.838
<b>B. ACTIVE CIRCULANTE</b>				
I. STOCURI (ct.301+302+303+321+322+/-308+323+326+327+328+331+332 +341+345+346+347+/-348+351+354+356+357+358+361+/-368+371+/-378 +381+/-388+4091- 391- 392-393-394-395-396-397-398 - din ct.4428 - 4901)	05	05	44.442	43.295
II.CREANȚE				
1. (ct.267*-296*+4092+411+413+418+425+4282+431**+436**+437**+4382 +441**+4424+din ct.4428**+444**+445+446**+447**+4482+451**+453** +456**+4582+461+4662+473** - 491 - 495 - 496 - 4902 +5187)	06	06a (301)	15.588.689	17.523.734
2. Creanțe reprezentând dividende repartizate în cursul exercițiului financiar (ct. 463)	07	06b (302)		
TOTAL (rd. 06a+06b)	08	06	15.588.689	17.523.734
III. INVESTIȚII PE TERMEN SCURT (ct.501+505+506+507+ din ct.508*+5113+5114-591-595-596-598)	09	07		
IV. CASA ȘI CONTURI LA BĂNCI (din ct.508* +ct. 5112+512+531+532+541+542)	10	08	163.488	10.308.074
ACTIVE CIRCULANTE - TOTAL (rd. 05 + 06 + 07 + 08)	11	09	15.796.619	27.875.103
<b>C. CHELTUIELI ÎN AVANS (ct. 471) (rd.11+12)</b>				
Sume de reluat într-o perioadă de până la un an (ct. 471*)	13	11	57.527	153.230
Sume de reluat într-o perioadă mai mare de un an (ct. 471*)	14	12		
<b>D. DATORII: SUMELE CARE TREBUIE PLĂTITE ÎNTR-O PERIOADĂ DE PÂNĂ LA UN AN</b> (ct.161+162+166+167+168-169+269+401+403+404+405+408+419 +421+423+424+426+427+4281+431***+436***+437***+4381+441***+4423 +4428***+444***+446***+ 447***+4481+451***+453*** +455+456***+457 +4581+462+4661+467+473***+509+5186+519)				
	15	13	23.782.962	19.185.311
<b>E. ACTIVE CIRCULANTE NETE/DATORII CURENTE NETE (rd.09+11-13-20-23-26)</b>				
	16	14	-7.928.816	8.843.022
<b>F. TOTAL ACTIVE MINUS DATORII CURENTE (rd.04 +12+14)</b>				
	17	15	17.171.363	28.357.860
<b>G. DATORII:SUMELE CARE TREBUIE PLATITE INTR-O PERIOADA MAI MARE DE UN AN</b> (ct.161+162+166+167+168-169+269+401+403+404+405+408+419 +421+423+424+426+427+4281+431***+436***+437***+4381+441***+4423 +4428***+444***+446***+ 447***+4481+451***+453*** +455+456***+4581 +462+4661+467+473***+509+5186+519)				
	18	16	214.484	142.758
<b>H. PROVIZIOANE (ct. 151)</b>				
	19	17		
<b>I. VENITURI IN AVANS (rd. 19 + 22 + 25 + 28)</b>				
	20	18		
1. Subvenții pentru investiții (ct. 475), (rd.20+21)	21	19		
Sume de reluat într-o perioadă de până la un an (din ct. 475*)	22	20		
Sume de reluat într-o perioadă mai mare de un an (din ct. 475*)	23	21		
2. Venituri înregistrate în avans (ct. 472) (rd.23+24)	24	22		

Sume de reluat într-o perioadă de până la un an (din ct. 472*)	25	23		
Sume de reluat într-o perioadă mai mare de un an (din ct. 472*)	26	24		
3. Venituri în avans aferente activelor primite prin transfer de la clienți (ct. 478) (rd.26+27)	27	25		
Sume de reluat într-o perioadă de până la un an (din ct. 478*)	28	26		
Sume de reluat într-o perioadă mai mare de un an (din ct. 478*)	29	27		
Fondul comercial negativ (ct.2075)	30	28		
<b>J. CAPITAL ȘI REZERVE</b>				
I. CAPITAL (rd. 30+31+32+33+34)	31	29	36.842.423	36.842.423
1. Capital subscris vărsat (ct. 1012)	32	30	36.842.423	36.842.423
2. Capital subscris nevărsat (ct. 1011)	33	31		
3. Patrimoniul regiei (ct. 1015)	34	32		
4. Patrimoniul institutelor naționale de cercetare-dezvoltare (ct. 1018)	35	33		
5. Alte elemente de capitaluri proprii (ct. 1031)	36	34		
II. PRIME DE CAPITAL (ct. 104)	37	35		
III. REZERVE DIN REEVALUARE (ct. 105)	38	36	12.728.429	9.028.256
IV. REZERVE (ct.106)	39	37	15.666.632	15.666.632
Acțiuni proprii (ct. 109)	40	38		
Câștiguri legate de instrumentele de capitaluri proprii (ct. 141)	41	39		
Pierderi legate de instrumentele de capitaluri proprii (ct. 149)	42	40		
V. PROFITUL SAU PIERDEREA REPORTAT(Ă)				
SOLD C (ct. 117)	43	41	0	0
SOLD D (ct. 117)	44	42	49.284.746	44.580.431
VI. PROFITUL SAU PIERDEREA LA SFÂRȘITUL PERIOADEI DE RAPORTARE				
SOLD C (ct. 121)	45	43	1.004.141	11.258.222
SOLD D (ct. 121)	46	44		
Repartizarea profitului (ct. 129)	47	45		
<b>CAPITALURI PROPRII - TOTAL (rd. 29+35+36+37-38+39-40+41-42+43-44-45)</b>	48	46	16.956.879	28.215.102
Patrimoniul public (ct. 1016)	49	47		
Patrimoniul privat (ct. 1017) 1)	50	48		
<b>CAPITALURI - TOTAL (rd. 46+47+48) (rd.04+09+10-13-16-17-18)</b>	51	49	16.956.879	28.215.102

\*) Conturi de repartizat după natura elementelor respective.

\*\*) Solduri debitoare ale conturilor respective.

\*\*\*) Solduri creditoare ale conturilor respective.

1) Se va completa de către entitățile cărora le sunt incidente prevederile Ordinului ministrului finanțelor publice și al ministrului delegat pentru buget nr. 668/2014 pentru aprobarea Precizărilor privind întocmirea și actualizarea inventarului centralizat al bunurilor imobiliare proprietate privată a statului și a drepturilor reale supuse inventarierii, cu modificările și completările ulterioare.

**ADMINISTRATOR,**

Numele și prenumele

SEROMOV ALEXEI

Semnătura

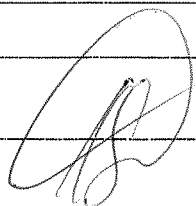
**Formular  
VALIDAT**
**INTOCMIT,**

Numele și prenumele

PREDA MARCELA

Calitatea

12--CONTABIL SEF

Semnătura

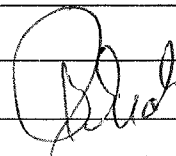

Nr. de înregistrare în organismul profesional:

**CONTUL DE PROFIT ȘI PIERDERE**

la data de 30.06.2024

Cod 20

- lei -

Denumirea indicatorilor	Nr.rd. OMF nr.3100/ 2024	Nr. rd.	Perioada de raportare	
			01.01.2023- 30.06.2023	01.01.2024- 30.06.2024
A		B	1	2
<small>(formulele de calcul se refera la Nr.rd. din col.B)</small>				
1. Cifra de afaceri netă (rd. 02+03-04+06)	01	01	22.668.664	14.819.342
- din care, cifra de afaceri netă corespunzătoare activității preponderente efectiv desfășurate	02	01a (301)	6.797.810	3.845.207
Producția vândută (ct.701+702+703+704+705+706+708)	03	02	22.668.664	14.819.342
Venituri din vânzarea mărfurilor (ct. 707)	04	03		
Reduceri comerciale acordate (ct. 709)	05	04	0	0
<del>Venituri din dobânzi înregistrate de entitățile radiate din Registrul general și care mai au în derulare contracte de leasing (ct.766*)</del>		05		
Venituri din subvenții de exploatare aferente cifrei de afaceri nete (ct.7411)	06	06		
2. Venituri aferente costului producției în curs de execuție (ct.711+712)				
Sold C	07	07	211.165	
Sold D	08	08		
3. Venituri din producția de imobilizari necorporale și corporale (ct.721+ 722)	09	09	39.488	0
4. Venituri din reevaluarea imobilizărilor corporale (ct. 755)	10	10		
5. Venituri din producția de investiții imobiliare (ct. 725)	11	11		
6. Venituri din subvenții de exploatare (ct. 7412 + 7413 + 7414 + 7415 + 7416 + 7417 + 7419)	12	12	0	0
7. Alte venituri din exploatare (ct.751+758+7815)	13	13	1.547.444	23.133.714
-din care, venituri din subvenții pentru investiții (ct.7584)	14	14	0	0
-din care, venituri din fondul comercial negativ (ct.7815)	15	15	0	0
<b>VENITURI DIN EXPLOATARE – TOTAL (rd. 01+07-08+09+10+11+12+13)</b>	16	16	24.466.761	37.953.056
8. a) Cheltuieli cu materiile prime și materialele consumabile (ct.601+602)	17	17	2.713.643	499.234
Alte cheltuieli materiale (ct.603+604+606+608)	18	18	14.255	471
b) Cheltuieli privind utilitățile (ct.605), din care:	19	19	15.662.098	10.940.368
- cheltuieli privind consumul de energie (ct. 6051)	20	19a (302)	4.774.475	4.054.580
- cheltuieli privind consumul de gaze naturale (ct. 6053)	21	19b (303)	9.919.314	5.320.357
c) Cheltuieli privind mărfurile (ct.607)	22	20	0	0
Reduceri comerciale primite (ct. 609)	23	21	0	0
9. Cheltuieli cu personalul (rd. 23+24)	24	22	2.026.034	2.253.918
a) Salarii și indemnizații (ct.641+642+643+644)	25	23	1.969.081	2.189.872
b) Cheltuieli cu asigurările și protecția socială (ct.645+646)	26	24	56.953	64.046

10.a) Ajustări de valoare privind imobilizările corporale și necorporale (rd. 25a + 26 - 27)	27	25	206.565	186.968
a.1) Cheltuieli de exploatare privind amortizarea imobilizărilor (ct. 6811)	28	25a (306)	206.565	186.968
a.2) Alte cheltuieli (ct.6811+6813+6817+ din ct.6818)	29	26	0	0
a.3) Venituri (ct.7813 + din ct.7818)	30	27	0	0
b) Ajustări de valoare privind activele circulante (rd. 29 - 30)	31	28	-9.813	-9.303
b.1) Cheltuieli (ct.654+6814 + din ct.6818)	32	29	0	0
b.2) Venituri (ct.754+7814 + din ct.7818)	33	30	9.813	9.303
11. Alte cheltuieli de exploatare (rd. 32+33+33d+33f+33h+33j+34+35+36+37)	34	31	4.527.650	12.163.843
11.1. Cheltuieli privind prestațiile externe (ct.611+613+614+615+621+622+623+624+625+626+627+628)	35	32	2.013.414	879.255
11.2. Cheltuieli cu redevențele, locațiile de gestiune și chiriile (ct. 612), din care:	36	33	521.835	505.973
- cheltuieli cu redevențe (ct. 6121)	37	33a (307)	0	0
- cheltuieli cu locațiile de gestiune (ct. 6122)	38	33b (308)	0	0
- cheltuieli cu chiriile (ct. 6123)	39	33c (309)	0	505.973
11.3. Cheltuieli aferente drepturilor de proprietate intelectuală (ct. 616), din care:	40	33d (310)	0	0
- cheltuielile în relația cu entitățile afiliate	41	33e (311)	0	0
11.4. Cheltuieli de management (ct. 617), din care:	42	33f (312)	0	0
- cheltuielile în relația cu entitățile afiliate	43	33g (313)	0	0
11.5. Cheltuieli de consultanță (ct. 618), din care:	44	33h (314)	0	0
- cheltuielile în relația cu entitățile afiliate	45	33i (315)	0	0
11.6. Cheltuieli cu alte impozite, taxe și vărsăminte asimilate; cheltuieli reprezentând transferuri și contribuții datorate în baza unor acte normative speciale (ct. 635 + 6586*)	46	33j (316)	284.650	179.335
11.7. Cheltuieli cu protecția mediului înconjurător (ct. 652)	47	34	0	0
11.8. Cheltuieli din reevaluarea imobilizărilor corporale (ct. 655)	48	35	0	0
11.9. Cheltuieli privind calamitățile și alte evenimente similare (ct. 6587)	49	36	0	0
11.10. Alte cheltuieli (ct.651+ 6581+ 6582 + 6583 + 6584 + 6588)	50	37	1.707.751	10.599.280
Cheltuieli cu dobânzile de refinanțare înregistrate de entitățile radiate din Registrul general și care mai au în derulare contracte de leasing (ct.666*)		38		
12. Ajustări privind provizioanele (rd. 40 - 41)	51	39	0	0
- Cheltuieli (ct.6812)	52	40	0	0
- Venituri (ct.7812)	53	41	0	0
<b>CHELTUIELI DE EXPLOATARE - TOTAL</b> (rd. 17+18+19+20 - 21+22+25+28+31+ 39)	54	42	25.140.432	26.035.499
PROFITUL SAU PIERDEREA DIN EXPLOATARE:				
- Profit (rd. 16 - 42)	55	43	0	11.917.557
- Pierdere (rd. 42 - 16)	56	44	673.671	0
13. Venituri din interese de participare (ct.7611+7612+7613)	57	45	0	0
- din care, veniturile obținute de la entitățile afiliate	58	46	0	0

14. Venituri din dobânzi (ct. 766)	59	47	4	0
- din care, veniturile obținute de la entitățile afiliate	60	48	0	0
15. Venituri din subvenții de exploatare pentru dobânda datorată (ct. 7418)	61	49	0	0
16. Alte venituri financiare (ct.762+764+765+767+768+7615)	62	50	3.013	172
- din care, venituri din alte imobilizări financiare ( ct. 7615)	63	51	0	0
<b>VENITURI FINANCIARE – TOTAL (rd. 45+47+49+50)</b>	64	52	3.017	172
17. Ajustări de valoare privind imobilizările financiare și investițiile financiare deținute ca active circulante (rd. 54 - 55)	65	53	0	0
- Cheltuieli (ct.686)	66	54	0	0
- Venituri (ct.786)	67	55	0	0
18. Cheltuieli privind dobânzile (ct.666)	68	56	12.182	6.405
- din care, cheltuielile în relația cu entitățile afiliate	69	57	0	0
19. Alte cheltuieli financiare (ct.663+664+665+667+668)	70	58	4.576	943
<b>CHELTUIELI FINANCIARE – TOTAL (rd. 53+56+58)</b>	71	59	16.758	7.348
<b>PROFITUL SAU PIERDEREA FINANCIAR(Ă):</b>				
- Profit (rd. 52 - 59)	72	60	0	0
- Pierdere (rd. 59 - 52)	73	61	13.741	7.176
<b>VENITURI TOTALE (rd. 16 + 52)</b>	74	62	24.469.778	37.953.228
<b>CHELTUIELI TOTALE (rd. 42 + 59)</b>	75	63	25.157.190	26.042.847
<b>PROFITUL SAU PIERDEREA BRUT(Ă):</b>				
- Profit (rd. 62 - 63)	76	64	0	11.910.381
- Pierdere (rd. 63 - 62)	77	65	687.412	0
20. Impozitul pe profit (ct.691)	78	66	0	652.159
21. Cheltuieli cu impozitul pe profit rezultat din decontările în cadrul grupului fiscal în domeniul impozitului pe profit (ct.694)	79	66a (304)	0	0
22. Venituri din impozitul pe profit rezultat din decontările în cadrul grupului fiscal în domeniul impozitului pe profit (ct.794)	80	66b (305)	0	0
23. Impozitul specific unor activități (ct. 695)	81	67	0	0
24. Cheltuieli cu impozitul pe profit la nivelul impozitului minim pe cifra de afaceri (ct. 697)	82	67a (317)	0	0
25. Alte impozite neprezentate la elementele de mai sus (ct.698)	83	68	0	0
<b>PROFITUL SAU PIERDEREA NET(Ă) A PERIOADEI DE RAPORTARE:</b>				
- Profit (rd. 64 - 65 - 66 - 67 - 67a - 68 - 66a + 66b)	84	69	0	11.258.222
- Pierdere (rd. 65 + 66 + 67 + 67a + 68 - 64 + 66a - 66b)	85	70	687.412	0

\*) Conturi de repartizat după natura elementelor respective.

La rândul 25 (cf.OMF nr.3100/ 2024)- se cuprind și drepturile colaboratorilor, stabilite potrivit legislației muncii, care se preiau din rulajul debitor al contului 621 „Cheltuieli cu colaboratorii”, analitic „Colaboratori persoane fizice”.

La rândul 46 (cf.OMF nr.3100/ 2024)- în contul 6586 „Cheltuieli reprezentând transferuri și contribuții datorate în baza unor acte normative speciale” se evidențiază cheltuielile reprezentând transferuri și contribuții datorate în baza unor acte normative speciale, altele decât cele prevăzute de Codul fiscal.



**ADMINISTRATOR,**

**INTOCMIT,**

Numele si prenumele

Numele si prenumele

SEROMOV ALEXEI

PREDA MARCELA

Semnătura

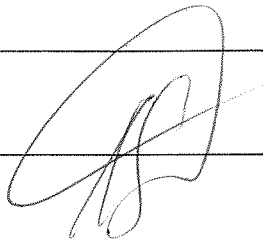

Calitatea

12--CONTABIL SEF

Semnătura

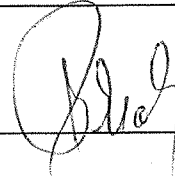

Formular  
VALIDAT

Nr.de inregistrare in organismul profesional:

**DATE INFORMATIVE** la data de 30.06.2024

F30 - pag. 1

Cod 30 (formulele de calcul se refera la Nr.rd. din col.B)

- lei -

<b>I. Date privind rezultatul inregistrat</b>	Nr.rd. OMF nr.3100 /2024	Nr. rd.	<b>Nr.unitati</b>		<b>Sume</b>
<b>A</b>		<b>B</b>	<b>1</b>		<b>2</b>
Unitați care au inregistrat profit	01	01	1		11.258.222
Unitați care au inregistrat pierdere	02	02			
Unitați care nu au inregistrat nici profit, nici pierdere	03	03			
<b>II Date privind platile restante</b>		Nr. rd.	<b>Total, din care:</b>	<b>Pentru activitatea curenta</b>	<b>Pentru activitatea de investitii</b>
<b>A</b>		<b>B</b>	<b>1=2+3</b>	<b>2</b>	<b>3</b>
Plati restante – total (rd.05 + 09 + 15 la 17 + 18)	04	04			
Furnizori restanți – total (rd. 06 la 08)	05	05			
- peste 30 de zile	06	06			
- peste 90 de zile	07	07			
- peste 1 an	08	08			
Obligatii restante fata de bugetul asigurarilor sociale – total(rd.10 la 14)	09	09			
- contributi pentru asigurari sociale de stat datorate de angajatori, salariatii si alte persoane asimilate	10	10			
- contributi pentru fondul asigurarilor sociale de sanatate	11	11			
- contribuția pentru pensia suplimentară	12	12			
- contributi pentru bugetul asigurarilor pentru somaj	13	13			
- alte datorii sociale	14	14			
Obligatii restante fata de bugetele fondurilor speciale si alte fonduri	15	15			
Obligatii restante fata de alti creditorii	16	16			
Impozite, taxe si contributi neplatite la termenul stabilit la bugetul de stat, din care:	17	17			
- contributia asiguratorie pentru munca	18	17a (301)			
Impozite si taxe neplatite la termenul stabilit la bugetele locale	19	18			
<b>III. Numar mediu de salariatii</b>		Nr. rd.	<b>30.06.2023</b>		<b>30.06.2024</b>
<b>A</b>		<b>B</b>	<b>1</b>		<b>2</b>
Numar mediu de salariatii	20	19	39		34
Numarul efectiv de salariatii existenti la sfarsitul perioadei, respectiv la data de 30 iunie	21	20	49		42
<b>IV. Redevențe plătite în cursul perioadei de raportare, subvenții încasate și creanțe restante</b>				Nr. rd.	<b>Sume (lei)</b>
<b>A</b>				<b>B</b>	<b>1</b>
Redevențe plătite în cursul perioadei de raportare pentru bunurile din domeniul public, primite în concesiune, din care:			22	21	
- redevențe pentru bunurile din domeniul public plătite la bugetul de stat			23	22	
Redevență minieră plătită la bugetul de stat			24	23	

<b>Redevență</b> petrolieră plătită la bugetul de stat	25	24		
Chirii plătite în cursul perioadei de raportare pentru terenuri 1)	26	25		
Venituri brute din <b>servicii</b> plătite către <b>persoane nerezidente</b> , din care:	27	26		
- impozitul datorat la bugetul de stat	28	27		
Venituri brute din <b>servicii</b> plătite către <b>persoane nerezidente</b> din statele membre ale Uniunii Europene, din care:	29	28		
- impozitul datorat la bugetul de stat	30	29		
<b>Subvenții</b> încasate în cursul perioadei de raportare, din care:	31	30		
- subvenții încasate în cursul perioadei de raportare aferente activelor	32	31		
- subvenții aferente veniturilor, din care:	33	32		
- subvenții pentru stimularea ocupării forței de muncă *)	34	33		
- subvenții pentru energie din surse regenerabile	35	33a (316)		
- subvenții pentru combustibili fosili	36	33b (317)		
<b>Creanțe restante</b> , care nu au fost încasate la termenele prevăzute în contractele comerciale și/sau în actele normative în vigoare, din care:	37	34		
- creanțe restante de la entități din sectorul majoritar sau integral de stat	38	35		
- creanțe restante de la entități din sectorul privat	39	36		
<b>V. Tichete acordate salariaților</b>		<b>Nr. rd.</b>	<b>Sume (lei)</b>	
<b>A</b>		<b>B</b>	<b>1</b>	
Contravaloarea tichetelor acordate salariaților	40	37	103.380	
Contravaloarea tichetelor acordate altor categorii de beneficiari, alții decât salariații	41	37a (302)		
<b>VI. Cheltuieli efectuate pentru activitatea de cercetare - dezvoltare **)</b>		<b>Nr. rd.</b>	<b>30.06.2023</b>	<b>30.06.2024</b>
<b>A</b>		<b>B</b>	<b>1</b>	<b>2</b>
Cheltuieli de cercetare - dezvoltare :	42	38		
- din care, efectuate în scopul diminuării impactului activității entității asupra mediului sau al dezvoltării unor noi tehnologii sau a unor produse mai sustenabile	43	38a (318)		
- după surse de finanțare (rd. 40+41)	44	39	0	0
- din fonduri publice	45	40		
- din fonduri private	46	41		
- după natura cheltuielilor (rd. 43+44)	47	42	0	0
- cheltuieli curente	48	43		
- cheltuieli de capital	49	44		
<b>VII. Cheltuieli de inovare ***)</b>		<b>Nr. rd.</b>	<b>30.06.2023</b>	<b>30.06.2024</b>
<b>A</b>		<b>B</b>	<b>1</b>	<b>2</b>
Cheltuieli de inovare	50	45		
- din care, efectuate în scopul diminuării impactului activității entității asupra mediului sau al dezvoltării unor noi tehnologii sau a unor produse mai sustenabile	51	45a (319)		
<b>VIII. Alte informații</b>		<b>Nr. rd.</b>	<b>30.06.2023</b>	<b>30.06.2024</b>
<b>A</b>		<b>B</b>	<b>1</b>	<b>2</b>
Avansuri acordate pentru imobilizări necorporale (ct. 4094), din care:	52	46		
- avansuri acordate entităților neafiliate nerezidente pentru imobilizări necorporale (din ct. 4094)	53	46a (303)		

- avansuri acordate entităților afiliate nerezidente pentru imobilizări necorporale (din ct. 4094)	54	46b (304)		
Avansuri acordate pentru imobilizări corporale (ct. 4093), din care:	55	47		
- avansuri acordate entităților neafiliate nerezidente pentru imobilizări corporale (din ct. 4093)	56	47a (305)		
- avansuri acordate entităților afiliate nerezidente pentru imobilizări corporale (din ct. 4093)	57	47b (306)		
<b>Imobilizări financiare, în sume brute (rd. 49+54)</b>	<b>58</b>	<b>48</b>	<b>4.286.919</b>	<b>4.038.119</b>
Acțiuni deținute la entitățile afiliate, interese de participare, alte titluri imobilizate și obligațiuni, în sume brute (rd. 50 + 51 + 52 + 53)	59	49		
- acțiuni necotate emise de rezidenți	60	50		
- părți sociale emise de rezidenți	61	51		
- acțiuni și părți sociale emise de nerezidenți, din care:	62	52		
- dețineri de cel puțin 10%	63	52a (307)		
- obligațiuni emise de nerezidenți	64	53		
<b>Creanțe imobilizate, în sume brute (rd. 55+56)</b>	<b>65</b>	<b>54</b>	<b>4.286.919</b>	<b>4.038.119</b>
- creanțe imobilizate în lei și exprimate în lei, a caror decontare se face în funcție de cursul unei valute (din ct. 267)	66	55	4.286.919	4.038.119
- creanțe imobilizate în valută (din ct. 267)	67	56		
Creanțe comerciale, avansuri pentru cumpărări de bunuri de natura stocurilor și pentru prestări de servicii acordate furnizorilor și alte conturi asimilate, în sume brute (ct. 4091 + 4092 + 411 + 413 + 418), din care:	68	57	14.565.898	18.965.335
- creanțe comerciale în relația cu entitățile neafiliate nerezidente, avansuri pentru cumpărări de bunuri de natura stocurilor și pentru prestări de servicii acordate furnizorilor neafiliați nerezidenți și alte conturi asimilate, în sume brute în relație cu neafiliații nerezidenți (din ct. 4091 + din ct. 4092 + din ct. 411 + din ct. 413 + din ct. 418)	69	58		
- creanțe comerciale în relația cu entitățile afiliate nerezidente, avansuri pentru cumpărări de bunuri de natura stocurilor și pentru prestări de servicii acordate furnizorilor afiliați nerezidenți și alte conturi asimilate, în sume brute în relație cu afiliații nerezidenți (din ct. 4091 + din ct. 4092 + din ct. 411 + din ct. 413 + din ct. 418)	70	58a (308)		
Creanțe neîncasate la termenul stabilit (din ct. 4091 + din ct. 4092 + din ct. 411 + din ct. 413)	71	59		
Creanțe în legătură cu personalul și conturi asimilate (ct. 425 + 4282)	72	60		
Creanțe în legătură cu bugetul asigurărilor sociale și bugetul de stat (din ct. 431+436+437+4382+ 441 + 4424 + 4428 + 444 + 445 + 446 + 447 + 4482) , (rd.62 la 66)	73	61	116.728	15.436
- creanțe în legătura cu bugetul asigurărilor sociale (ct.431+437+4382)	74	62	20.522	12.888
- creanțe fiscale în legătura cu bugetul de stat (ct.436+441+4424+4428+444+446)	75	63	96.206	2.548
- subvenții de încasat(ct.445)	76	64		
- fonduri speciale - taxe și varsăminte asimilate (ct.447)	77	65		
- alte creanțe în legătura cu bugetul de stat(ct.4482)	78	66		
Creanțele entității în relațiile cu entitățile afiliate (ct. 451), din care:	79	67		
- creanțe cu entități afiliate nerezidente (din ct. 451), din care:	80	68		

- creanțe comerciale cu entități afiliate nerezidente (din ct. 451)	81	69		
Creanțe în legătură cu bugetul asigurărilor sociale și bugetul de stat neîncasate la termenul stabilit (din ct. 431+ din ct. 436 + din ct. 437 + din ct. 4382 + din ct. 441 + din ct. 4424 + din ct. 4428 + din ct. 444 + din ct. 445 + din ct. 446 + din ct. 447 + din ct. 4482)	82	70		
Alte creanțe (ct. 453 + 456 + 4582 + 461 + 4662 + 471 + 473), din care:	83	71	184.591	153.230
- decontari privind interesele de participare ,decontari cu actionarii/ asociatii privind capitalul ,decontari din operatiuni in participatie (ct.453+456+4582)	84	72		
- alte creante in legatura cu persoanele fizice si persoanele juridice, altele decat creantele in legatura cu institutiile publice (institutiile statului) (din ct. 461 + din ct. 471 + din ct.473+4662)	85	73	184.591	153.230
- sumele preluate din contul 542 'Avansuri de trezorerie' reprezentând avansurile de trezorerie, acordate potrivit legii și nedecontate până la data de raportare (din ct. 461)	86	74		
Dobânzi de încasat (ct. 5187) , din care:	87	75		
- de la nerezidenti	88	76		
Dobânzi de încasat de la nerezidenți (din ct. 4518 + din ct. 4538)	89	76a (313)		
Valoarea împrumuturilor acordate operatorilor economici ****)	90	77		
Investiții pe termen scurt, în sume brute (ct. 501 + 505 + 506 + 507 + din ct.508), din care:	91	78		
- acțiuni necotate emise de rezidenti	92	79		
- părți sociale emise de rezidenti	93	80		
- acțiuni emise de nerezidenti	94	81		
- obligațiuni emise de nerezidenti	95	82		
- dețineri de obligațiuni verzi	96	82a (320)		
Alte valori de încasat (ct. 5113 + 5114)	97	83		
Casa în lei și în valută (rd.85+86 )	98	84	350	4.959
- în lei (ct. 5311)	99	85	350	4.959
- în valută (ct. 5314)	100	86		
Conturi curente la bănci în lei și în valută (rd.88+90)	101	87	138.049	10.303.116
- în lei (ct. 5121), din care:	102	88	135.340	10.300.627
- conturi curente în lei deschise la bănci nerezidente	103	89		
- în valută (ct. 5124), din care:	104	90	2.709	2.489
- conturi curente în valută deschise la bănci nerezidente	105	91		
Alte conturi curente la bănci și acreditive, (rd.93+94)	106	92		
- sume în curs de decontare, acreditive și alte valori de încasat, în lei (ct. 5112 + din ct. 5125 + 5411)	107	93		
- sume în curs de decontare și acreditive în valută (din ct. 5125 + 5414)	108	94		
Datorii (rd. 96 + 99 + 102 + 103 + 106 + 108 + 110 + 111 + 116 + 119 + 122 + 128)	109	95	24.673.022	19.328.070
Credite bancare externe pe termen scurt (credite primite de la instituții financiare nerezidente pentru care durata contractului de credit este mai mică de 1 an) (din ct. 519), (rd. 97+98)	110	96		

- în lei	111	97		
- în valută	112	98		
Credite bancare externe pe termen lung (credite primite de la instituții financiare nerezidente pentru care durata contractului de credit este mai mare sau egală cu 1 an) (din ct. 162), (rd.100+101)	113	99		
- în lei	114	100		
- în valută	115	101		
Credite de la trezoreria statului și dobânzile aferente (ct. 1626 + din ct. 1682)	116	102		
Alte împrumuturi și dobânzile aferente (ct. 166 + 1685 + 1686 + 1687) (rd. 104+105)	117	103		
- în lei și exprimate în lei, a caror decontare se face în funcție de cursul unei valute	118	104		
- în valută	119	105		
Alte împrumuturi și datorii asimilate (ct. 167), din care:	120	106	283.295	142.758
- valoarea concesiunilor primite (din ct. 167)	121	107		
- valoarea obligațiunilor verzi emise de entitate	122	107a (321)		
Datorii comerciale, avansuri primite de la clienți și alte conturi asimilate, în sume brute (ct. 401 + 403 + 404 + 405 + 408 + 419), din care:	123	108	12.983.464	8.697.859
- datorii comerciale în relația cu entitățile neafiliate nerezidente, avansuri primite de la clienți neafiliați nerezidenți și alte conturi asimilate, în sume brute în relație cu neafiliații nerezidenți (din ct. 401 + din ct. 403 + din ct. 404 + din ct. 405 + din ct. 408 + din ct. 419)	124	109		
- datorii comerciale în relația cu entitățile afiliate nerezidente, avansuri primite de la clienți afiliați nerezidenți și alte conturi asimilate, în sume brute în relație cu afiliații nerezidenți (din ct. 401 + din ct. 403 + din ct. 404 + din ct. 405 + din ct. 408 + din ct. 419)	125	109a (309)		
Datorii în legătură cu personalul și conturi asimilate (ct. 421 + 423 + 424 + 426 + 427 + 4281)	126	110	100.159	156.594
Datorii în legătură cu bugetul asigurărilor sociale și bugetul de stat (ct. 431+436 + 437 + 4381 + 441 + 4423 + 4428 + 444 + 446 + 447 + 4481) (rd.112 la 115)	127	111	2.085.252	1.510.007
- datorii în legătura cu bugetul asigurărilor sociale (ct.431+437+4381)	128	112	216.418	139.861
- datorii fiscale în legătura cu bugetul de stat (ct.436+441+4423+4428+444+446)	129	113	1.868.834	1.370.146
- fonduri speciale - taxe și varsăminte asimilate (ct.447)	130	114		
- alte datorii în legătura cu bugetul de stat (ct.4481)	131	115		
Datoriile entității în relațiile cu entitățile afiliate (ct. 451), din care:	132	116		
- datorii cu entități afiliate nerezidente 2) (din ct. 451), din care:	133	117		
- cu scadența inițială mai mare de un an	134	118		
- datorii comerciale cu entitățile afiliate nerezidente indiferent de scadență (din ct. 451)	135	118a (310)		
Sume datorate acționarilor / asociaților (ct.455), din care:	136	119		
- sume datorate acționarilor / asociaților pers.fizice	137	120		
- sume datorate acționarilor / asociaților pers.juridice	138	121		

Alte datorii (ct. 269 + 453 + 456 + 457 + 4581 + 462 + 4661 + 467 + 472 + 473 + 478 + 509), din care:	139	122	9.220.852	8.820.852		
-decontari privind interesele de participare , decontari cu actionarii /asociatii privind capitalul, dividende si decontari din operatii in participatie (ct.453+456+457+4581+467)	140	123				
-alte datorii in legatura cu persoanele fizice si persoanele juridice, altele decat datoriile in legatura cu institutiile publice (institutiile statului ) 3) (din ct.462+4661+din ct.472+din ct.473)	141	124	9.220.852	8.820.852		
- subventii nereluate la venituri (din ct. 472)	142	125				
- varsaminte de efectuat pentru imobilizari financiare si investitii pe termen scurt (ct.269+509)	143	126				
- venituri în avans aferente activelor primite prin transfer de la clienți (ct. 478)	144	127				
Dobânzi de plătit (ct. 5186), din care:	145	128				
- către nerezidenți	146	128a (311)				
Dobânzi de plătit către nerezidenți (din ct. 4518 + din ct. 4538)	147	128b (314)				
Valoarea împrumuturilor primite de la operatorii economici ****)	148	129				
Capital subscris vărsat (ct. 1012), din care:	149	130	36.842.423	36.842.423		
- acțiuni cotate 4)	150	131	36.842.423	36.842.423		
- acțiuni necotate 5)	151	132				
- părți sociale	152	133				
- capital subscris varsat de nerezidenti (din ct. 1012)	153	134				
Brevete si licente (din ct.205)	154	135	1.129.613	1.131.630		
<b>IX. Informatii privind cheltuielile cu colaboratorii</b>		<b>Nr. rd.</b>	<b>30.06.2023</b>	<b>30.06.2024</b>		
<b>A</b>		<b>B</b>	<b>1</b>	<b>2</b>		
Cheltuieli cu colaboratorii (ct. 621)	155	136				
<b>X. Informații privind bunurile din domeniul public al statului</b>		<b>Nr. rd.</b>	<b>30.06.2023</b>	<b>30.06.2024</b>		
<b>A</b>		<b>B</b>	<b>1</b>	<b>2</b>		
Valoarea bunurilor din domeniul public al statului aflate în administrare	156	137				
Valoarea bunurilor din domeniul public al statului aflate în concesiune	157	138				
Valoarea bunurilor din domeniul public al statului închiriate	158	139				
<b>XI. Informații privind bunurile din proprietatea privată a statului supuse inventarierii cf. OMFP nr. 668/2014</b>		<b>Nr. rd.</b>	<b>30.06.2023</b>	<b>30.06.2024</b>		
<b>A</b>		<b>B</b>	<b>1</b>	<b>2</b>		
Valoarea contabilă netă a bunurilor 6)	159	140				
<b>XII. Capital social vărsat</b>		<b>Nr. rd.</b>	<b>30.06.2023</b>		<b>30.06.2024</b>	
			<b>Suma (lei)</b>	<b>% 7)</b>	<b>Suma (lei)</b>	<b>% 7)</b>
<b>A</b>		<b>B</b>	<b>Col.1</b>	<b>Col.2</b>	<b>Col.3</b>	<b>Col.4</b>
<b>Capital social vărsat (ct. 1012) 7), (rd. 142 + 145 + 149 + 150 + 151 + 152)</b>	160	141	36.842.423	X	36.842.423	X

- deținut de instituții publice, (rd. 143+144)	161	142	42.514	0,12	42.514	0,12
- deținut de instituții publice de subord. centrală	162	143	42.514	0,12	42.514	0,12
- deținut de instituții publice de subord. locală	163	144				
- deținut de societățile cu capital de stat, din care:	164	145				
- cu capital integral de stat	165	146				
- cu capital majoritar de stat	166	147				
- cu capital minoritar de stat	167	148				
- deținut de regii autonome	168	149				
- deținut de societăți cu capital privat	169	150	36.285.712	98,49	36.285.712	98,49
- deținut de persoane fizice	170	151	53.789	0,15	53.789	0,15
- deținut de alte entități	171	152	460.408	1,25	460.408	1,25

**XIII. Dividende distribuite acționarilor/ asociatilor din profitul reportat**

A	Nr. rd.	Sume (lei)	
		2023	2024
Dividende distribuite acționarilor/ asociatilor în perioada de raportare din profitul reportat	172	152a (312)	

**XIV. Repartizări interimare de dividende potrivit Legii nr. 163/2018**

A	Nr. rd.	Sume (lei)	
		2023	2024
- dividendele interimare repartizate <sup>8)</sup>	173	152b (315)	

**XV. Creanțe preluate prin cesionare de la persoane juridice \*\*\*\*\*)**

A	Nr. rd.	Sume (lei)	
		30.06.2023	30.06.2024
Creanțe preluate prin cesionare de la persoane juridice (la valoarea nominală), din care:	174	153	
- creanțe preluate prin cesionare de la persoane juridice afiliate	175	154	
Creanțe preluate prin cesionare de la persoane juridice (la cost de achiziție), din care:	176	155	
- creanțe preluate prin cesionare de la persoane juridice afiliate	177	156	

**XVI. Venituri obținute din activități agricole \*\*\*\*\*)**

A	Nr. rd.	Sume (lei)	
		30.06.2023	30.06.2024
Venituri obținute din activități agricole	178	157	

**XVII. Cheltuieli privind calamitățile și alte evenimente similare (ct. 6587), din care:**

- inundații	180	157b (323)	
- secetă	181	157c (324)	
- alunecări de teren	182	157d (325)	



**ADMINISTRATOR,****INTOCMIT,**

Numele si prenumele

Numele si prenumele

SEROMOV ALEXEI

PREDA MARCELA

Semnatura

Calitatea

12--CONTABIL SEF

Semnatura

Nr.de inregistrare in organismul profesional:

**Formular  
VALIDAT**

\*) Subvenții pentru stimularea ocupării forței de muncă (transferuri de la bugetul de stat către angajator) - reprezintă sumele acordate angajatorilor pentru plata absolvenților instituțiilor de învățământ, stimularea șomerilor care se încadrează în muncă înainte de expirarea perioadei de șomaj, stimularea angajatorilor care încadrează în munca pe perioada nedeterminată șomeri în vârstă de peste 45 de ani, șomeri întreținători unici de familie sau șomeri care în termen de 3 ani de la data angajării îndeplinesc condițiile pentru a solicita pensia anticipată parțială sau de acordare a pensiei pentru limita de vârstă, ori pentru alte situații prevăzute prin legislația în vigoare privind sistemul asigurărilor pentru șomaj și stimularea ocupării forței de muncă.

\*\*) Se va completa cu cheltuielile efectuate pentru activitatea de cercetare-dezvoltare, respectiv cercetarea fundamentală, cercetarea aplicativă, dezvoltarea tehnologică și inovarea, stabilite potrivit prevederilor Ordonanței Guvernului nr. 57/2002 privind cercetarea științifică și dezvoltarea tehnologică, aprobată cu modificări și completări prin Legea nr. 324/2003, cu modificările și completările ulterioare.

\*\*\*) Se va completa cu cheltuielile efectuate pentru activitatea de inovare. La completarea rândurilor corespunzătoare capitolelor VI și VII sunt avute în vedere prevederile Regulamentului de punere în aplicare (UE) 2020/1197 al Comisiei din 30 iulie 2020 de stabilire a specificațiilor tehnice și a modalităților în temeiul Regulamentului (UE) 2019/2152 al Parlamentului European și al Consiliului privind statisticile europene de întreprindere și de abrogare a 10 acte juridice în domeniul statisticilor de întreprindere, publicat în Jurnalul Oficial al Uniunii Europene, seria L, nr. 271 din 18 august 2020. Prin acest Regulament a fost abrogat Regulamentul de punere în aplicare (UE) nr. 995/2012 al Comisiei din 26 octombrie 2012 de stabilire a normelor de punere în aplicare a Deciziei nr. 1.608/2003/CE a Parlamentului European și a Consiliului privind producția și dezvoltarea statisticilor comunitare în domeniul științei și al tehnologiei.

\*\*\*\*) În categoria operatorilor economici nu se cuprind entitățile care intra în sfera de reglementare contabilă a Bancii Naționale a României, respectiv a Autorității de Supraveghere Financiară, societățile reclasificate în sectorul administrației publice și instituțiile fără scop lucrativ în serviciul gospodăriilor populației.

\*\*\*\*\*) Pentru creanțele preluate prin cesionare de la persoane juridice se vor completa atât valoarea nominală a acestora, cât și costul lor de achiziție.

Pentru statutul de 'persoane juridice afiliate' se vor avea în vedere prevederile art. 7 pct. 26 lit. c) și d) din Legea nr.227/2015 privind Codul Fiscal, cu modificările și completările ulterioare.

\*\*\*\*\*) Conform art. 11 din Regulamentul Delegat (UE) nr. 639/2014 al Comisiei din 11 martie 2014 de completare a Regulamentului (UE) nr. 1307/2013 al Parlamentului European și al Consiliului de stabilire a unor norme privind plățile directe acordate fermierilor prin scheme de sprijin în cadrul politicii agricole comune și de modificare a anexei X la regulamentul menționat, '(1) ... veniturile obținute din activitățile agricole sunt veniturile care au fost obținute de un fermier din activitatea sa agricolă în sensul articolului 4 alineatul (1) litera (c) din regulamentul menționat (R (UE) 1307/2013), în cadrul exploatației sale, inclusiv sprijinul din partea Uniunii din Fondul european de garantare agricolă (FEAGA) și din Fondul european agricol pentru dezvoltare rurală (FEADR), precum și orice ajutor național acordat pentru activități agricole, cu excepția plăților directe naționale complementare în temeiul articolelor 18 și 19 din Regulamentul (UE) nr. 1307/2013.

Veniturile obținute din prelucrarea produselor agricole în sensul articolului 4 alineatul (1) litera (d) din Regulamentul (UE) nr. 1307/2013 ale exploatației sunt considerate venituri din activități agricole cu condiția ca produsele prelucrate să rămână proprietatea fermierului și ca o astfel de prelucrare să aibă ca rezultat un alt produs agricol în sensul articolului 4 alineatul (1) litera (d) din Regulamentul (UE) nr. 1307/2013.

Orice alte venituri sunt considerate venituri din activități neagricole.

(2) În sensul alineatului (1), 'venituri' înseamnă veniturile brute, înaintea deducerii costurilor și impozitelor aferente. ...'.

1) Se vor include chiriile plătite pentru terenuri ocupate (culturi agricole, pășuni, fânețe etc.) și aferente spațiilor comerciale (terase etc.) aparținând proprietarilor privați sau unor unități ale administrației publice, inclusiv chiriile pentru folosirea luciului de apă în scop recreativ sau în alte scopuri (pescuit etc).

2) Valoarea înscrisă la rândul 'datorii cu entități afiliate nerezidente (din ct. 451), din care: NU se calculează prin însumarea valorilor de la rândurile 'cu scadența inițială mai mare de un an' și 'datorii comerciale cu entități afiliate nerezidente indiferent de scadență (din ct. 451)'.  
3) În categoria 'Alte datorii în legătură cu persoanele fizice și persoanele juridice, altele decât datoriile în legătură cu instituțiile publice (instituțiile statului)' nu se vor înscrie subvențiile aferente veniturilor existente în soldul contului 472.

4) Titluri de valoare care conferă drepturi de proprietate asupra societăților, care sunt negociabile și tranzacționate, potrivit legii.

5) Titluri de valoare care conferă drepturi de proprietate asupra societăților, care nu sunt tranzacționate.

6) Se va completa de către operatorii economici cărora le sunt incidente prevederile Ordinului ministrului finanțelor publice și al ministrului delegat pentru buget nr. 668/2014 pentru aprobarea Precizărilor privind întocmirea și actualizarea inventarului centralizat al bunurilor imobile proprietate privată a statului și a drepturilor reale supuse inventarierii, cu modificările și completările ulterioare.

7) La secțiunea 'XII Capital social vărsat', cf. OMF 3100/2024, la rd.161-171, în col. 2 și col. 4 entitățile vor înscrie procentul corespunzător capitalului social deținut în totalul capitalului social vărsat, înscris la rd.160.

8) La acest rând se cuprind dividendele repartizate potrivit Legii nr. 163/2018 pentru modificarea și completarea Legii contabilității nr. 82/1991, modificarea și completarea Legii societăților nr. 31/1990, precum și modificarea Legii nr. 1/2005 privind organizarea și funcționarea cooperației.

**Solduri / Rulaje de preluat din balanta contabila in formularele F10 si F20 col.2 (an curent)**

Atentie ! Selectati mai întâi tipul entității (mari si mijlocii/ mici/ micro) !

Nr.cr.	Cont		Suma
1		Alege cont	
			-
			+



**INDUSTRIA SÂRMEI CÂMPIA TURZII S.A.**  
**IN REORGANIZARE JUDICIARA, IN JUDICIAL REORGANISATION,**  
**EN REDRESSEMENT**

Sediul social: Câmpia Turzii, strada Laminoriștilor nr.145, jud.Cluj, 405100, România  
Număr de telefon/fax: +4 0264 305 305/ +4 0264 305 380  
Nr.ordine Registrul Comerțului: J12/67/1991; CUI/CIF: RO 199710  
E-mail: isct@isct.ro ; Web: http:// www.isct.ro

---

Nr. inregistrare / 10/30.09.2024

## DECLARATIE

Subsemnatul **SEROMOV ALEXEI** in calitate de Administrator Special declar ca, dupa cunostintele mele, situatia financiar-contabila la 30.06.2024, care a fost intocmita in conformitate cu standardele contabile aplicabile, ofera o imagine corecta si conforma cu realitatea a activelor, obligatiilor, pozitiei financiare, contului de profit si pierdere si ca raportul Administratorului Special prezinta in mod corect si complet informatiile despre **S.C. INDUSTRIA SÂRMEI CÂMPIA TURZII S.A.** in reorganizare judiciara, in judicial reorganisation, en redressement.

**ADMINISTRATOR SPECIAL**

**Seromov Alexei**



**INDUSTRIA SÂRMEI CÂMPIA TURZII S.A.**  
**IN REORGANIZARE JUDICIARA, IN JUDICIAL REORGANISATION,**  
**EN REDRESSEMENT**

Sediul social: Câmpia Turzii, strada Laminoriștilor nr.145, jud. Cluj, 405100, România  
Număr de telefon/fax: +4 0264 305 305/ +4 0264 305 380  
Nr. ordine Registrul Comerțului: J12/67/1991; CUI/CIF: RO 199710  
E-mail: [isct@isct.ro](mailto:isct@isct.ro) ; Web: [http:// www.isct.ro](http://www.isct.ro)  
Nr. inregistrare 111 /30.09.2024

---

## COMUNICAT DE PRESA

**S.C. INDUSTRIA SÂRMEI CÂMPIA TURZII S.A.** (fosta SC MECHEL CAMPPIA TURZII S.A.) in reorganizare judiciara, in judicial reorganisation, en redressement cu sediul social in Câmpia Turzii, str. Laminoristilor, nr.145, jud. Cluj, 405100, numar de telefon/fax: +40.264.305 305/+40.264.305.380, J12/67/1991, CUI/CIF RO199710, anunta pe toti actionarii societatii, precum si orice persoana fizica sau juridica interesata, ca Raportul Semestrial I 2024 elaborat in conformitate cu reglementarile aplicabile in materie, poate fi consultat la sediul societatii din Campia Turzii, str. Laminoristilor, nr. 145, jud. Cluj, in orice zi lucratoare intre orele 8-16, telefon 0264-305305, precum si pe website-ul societatii : [www.isct.ro](http://www.isct.ro).

**ADMINISTRATOR SPECIAL**

**Seromov Alexei**



**INDUSTRIA SÂRMEI CÂMPIA TURZII S.A.**  
IN REORGANIZARE JUDICIARA, IN JUDICIAL REORGANISATION,  
EN REDRESSEMENT

Sediul social: Câmpia Turzii, strada Laminoriștilor nr.145, jud.Cluj, 405100, România  
Număr de telefon/fax: +4 0264 305 305/ +4 0264 305 380  
Nr.ordine Registrul Comerțului: J12/67/1991; CUI/CIF: RO 199710  
E-mail: isct@isct.ro ; Web: http:// www.isct.ro  
**Nr inregistrare 109/30.09.2024**

**Catre,**  
**AUTORITATEA DE SUPRAVEGHERE FINANCIARA**  
**Fax: 021/659.60.51**

**BURSA DE VALORI BUCURESTI – Piata ATS AeRO**  
**Fax: 021/312.47.22**

Subscrisa **INDUSTRIA SÂRMEI CÂMPIA TURZII S.A** in reorganizare judiciara, in judicial reorganisation, en redressement cu sediul social in Câmpia Turzii, str. Laminoristilor, nr.145, jud. Cluj, 405100, numar de telefon/fax: +40.264.305 305/+40.264.305.380, J12/67/1991, CUI/CIF RO199710,, cont bancar RO92.OTP.V.2000.0098.5708.RO01 deschis la OTP Bank, depunem alaturat :

**RAPORT SEMESTRIAL LA 30.06.2024**  
**CONFORM REGULAMENTULUI A.S.F. nr. 5/2018 SI LEGEA 24/2017**

**Data raportului:** 30.09.2024  
**Denumirea societatii:** INDUSTRIA SARMEI CAMPPIA TURZII S.A.  
**Telefon:** 0264/305305, 305322, fax 0264/305380, 305322  
**Inregistrat la ORC Cluj:** J12/67/1991 – Cod unic de inregistrare RO199710  
**Capital subscris si varsat:** 36.842.422,80 lei

Raportul Semestrial al INDUSTRIA SARMEI CAMPPIA TURZII S.A. – in reorganizare judiciara, in judicial reorganisation, en redressement – pentru semestrul I 2024 conține:

- a) Situatiile financiare la 30.06.2024 elaborate în conformitate cu reglementările contabile aplicabile
- b) Raportul administratorului special la 30.06.2024;
- c) Declarația persoanelor responsabile din cadrul societății;

Situațiile financiare la 30.06.2024 nu au fost auditate.

Informam ca Raportul Semestrial al INDUSTRIA SARMEI CAMPPIA TURZII S.A. – in reorganizare judiciara, in judicial reorganisation, en redressement la 30.06.2024 este pus la dispozitia actionarilor si poate fi consultat la sediul societatii din Campia Turzii, str. Laminoristilor, nr. 145, jud. Cluj, in orice zi lucratoare intre orele 8 – 16, telefon 0234-305305, precum si pe website-ul societatii: www.isct.ro.

**INDUSTRIA SARMEI CAMPPIA TURZII S.A.**  
**ADMINISTRATOR SPECIAL**  
**Seromov Alexei**